

COMMUNAUTE DE COMMUNES DE LA VALLEE DE LA SUIPPE

DISPOSITIFS D'INFORMATION ET DE TRANSPARENCE SPECIFIQUES A L'INTERCOMMUNALITE

PREAMBULE

La loi « Chevènement » du 12 juillet 1999 relative au renforcement et à la simplification de la coopération intercommunale renforce les liens entre communes membres et groupement. L'article L.5211-39 du Code général des collectivités territoriales (CGCT) prévoit trois dispositifs d'information et de transparence :

1 – Rapport d'activités

Un rapport d'activités, accompagné du compte administratif de l'exercice, doit être adressé par le président de la communauté de communes ou d'agglomération au maire de chaque commune membre avant le 30 septembre de chaque année.

Il doit obligatoirement faire l'objet d'une communication par le maire au conseil municipal en séance publique au cours de laquelle les conseillers communautaires de la commune sont entendus.

2 – Rapport semestriel des conseillers communautaires

Les délégués de la commune doivent obligatoirement rendre compte à leur conseil municipal au moins deux fois par an de l'activité de la communauté.

RAPPORT D'ACTIVITES 2011 à transmettre avant le 30 septembre 2012 au maire de chaque commune membre

Ce rapport obligatoire a essentiellement pour objet d'améliorer la transparence et de favoriser un débat démocratique au sein des conseils municipaux. Son contenu est laissé à la libre appréciation du président. Une copie du compte administratif 2011 doit obligatoirement être jointe et, le cas échéant, une copie des comptes administratifs relatifs aux budgets annexes.

I – HISTORIQUE DE LA COMMUNAUTE

La Communauté de Communes de la Vallée de la Suipe a été créée par arrêté préfectoral le 17 octobre 2003.

Adhésion dès l'origine : 7 communes

- Auménancourt
- Bazancourt
- Boulton sur Suipe
- Heutréville
- Isles sur Suipe
- Saint Etienne sur Suipe
- Warmerville

Les statuts ont fait l'objet de modifications :

- Avenant n° 1 en date du 11 mars 2004 (Article 6 : Nombre de vice-présidents).
- Avenant n° 2 en date du 20 octobre 2005 (définition de l'intérêt communautaire).
- Avenant n° 3 en date du 6 novembre 2008 (compétence Zone d'Aménagement Différée).
- Avenant n° 4 en date du 9 février 2009 (compétence Schéma d'Aménagement et de Gestion des Eaux).

II – CARTE D'IDENTITE AU 31 DECEMBRE 2011

A) LES COMMUNES MEMBRES

La Communauté de Communes de la Vallée de la Suipe est composée de 7 communes et compte désormais 8153 habitants suite au dernier recensement.

Communes	Maires	Populations totales
AUMENANCOURT	Franck GUREGHIAN	896
BAZANCOURT	Yannick KERHARO	1987
BOULT SUR SUIPPE	Claude SCRABALAT	1603
HEUTREGIVILLE	Claude VIGNON	411
ISLES SUR SUIPPE	Guy RIFFE	810
SAINT ETIENNE SUR SUIPPE	Max BOIRAME	275
WARMERIVILLE	Patrice MOUSEL	2171

Les instances communautaires ont été renouvelées le 17 avril 2008 suite aux élections municipales de 2008.

B) LES INSTANCES

1 – LE PRESIDENT

Monsieur Yannick KERHARO préside l'assemblée depuis le 3 décembre 2003.

2 – LE BUREAU COMMUNAUTAIRE

Le bureau communautaire est composé de 7 membres :

- Monsieur Yannick KERHARO
- Monsieur Claude VIGNON
- Monsieur Patrice MOUSEL
- Monsieur Franck GUREGHIAN
- Monsieur Guy RIFFE
- Monsieur Claude SCRABALAT
- Monsieur Max BOIRAME

Il s'est réuni 13 fois au cours de l'exercice 2011.

3 – LE CONSEIL COMMUNAUTAIRE

La Communauté de Communes est administrée par un conseil communautaire, composé de 29 membres titulaires et 15 membres suppléants conformément aux statuts de la communauté, selon la répartition prévue dans l'article 4 des statuts.

Communes	Noms – Prénoms
<u>AUMENANCOURT</u>	<u>Titulaires</u> Franck GUREGHIAN Annie-Paule VAUDE Catherine DELAPLACE <u>Suppléants</u> Elisabeth BAUDESSON Sylvie PEREIRA
<u>BAZANCOURT</u>	<u>Titulaires</u> Yannick KERHARO Laurent MARECHEAU James COQUART Jérôme GILLE André BLANCHARD Alain BOURDAIRE Nicole GLADE Denis PETIT <u>Suppléants</u> Claude BEGOUX Alain DETIENNE Jean-Luc JORE Pascale RENARD
<u>BOULT SUR SUIPPE</u>	<u>Titulaires</u> Claude SCRABALAT Myriam BATAILLE-PETIT Marie-Odile LECLERE Marie-France MOURLON <u>Suppléants</u> Claude ROMAGNY Hervé RENAULT
<u>HEUTREGIVILLE</u>	<u>Titulaires</u> Claude VIGNON Jean-Jack VELY <u>Suppléants</u> Eloi VERDELET
<u>ISLES SUR SUIPPE</u>	<u>Titulaires</u> Guy RIFFE Gérard PARGNY Bernard GASSMANN Laurent DAUPHINOT <u>Suppléants</u> Annabelle KARIM Pascale CARUEL
<u>SAINT ETIENNE SUR SUIPPE</u>	<u>Titulaires</u> Max BOIRAME Michel ARNOULD <u>Suppléants</u> Christophe MADELAIN

<u>WARMERIVILLE</u>	<u>Titulaires</u> Patrice MOUSEL Stéphane DORUCH Jean-Michel LIESCH Jacky FAUCHEUX Yannick HAVY Nathalie SCOTTO D'ANIELO <u>Suppléants</u> Nadia DOUSSAINT Daniel RICHARD Hervé GAIDOZ
----------------------------	--

Le Conseil Communautaire s'est réuni 9 fois au cours de l'exercice 2011

4 – LES COMMISSIONS

COMMISSION PATRIMOINE	
<u>PRESIDENT</u> Patrice MOUSEL	<u>MEMBRES</u> Michel ARNOULD Claude BEGOUX André BLANCHARD James COQUART Stéphane DORUCH Nadia DOUSSAINT Jacky FAUCHEUX Yannick HAVY Jean-Luc JORE Marie-Odile LECLERE Jean-Michel LIESCH Laurent MARECHEAU Gérard PARGNY Hervé RENAULT Nathalie SCOTTO-D'ANIELO Annie-Paule VAUDE Eloi VERDELET

La commission « Patrimoine » s'est réunie 3 fois au cours de l'exercice 2011.

COMMISSION SCOLAIRE – PERISCOLAIRE	
<u>PRESIDENT</u> Claude SCRABALAT	<u>MEMBRES</u> Myriam BATAILLE-PETIT Jacky FAUCHEUX Yannick HAVY Annabelle KARIM Marie-Odile LECLERE Laurent MARECHEAU Marie-France MOURLON Nathalie SCOTTO-D'ANIELO Annie-Paule VAUDE

La commission « Scolaire - Péri-scolaire » s'est réunie 2 fois au cours de l'exercice 2011.

COMMISSION ENVIRONNEMENT

PRESIDENT

Claude VIGNON

MEMBRES

Myriam BATAILLE-PETIT
Elisabeth BAUDESSON
André BLANCHARD
Alain BOURDAIRE
Laurent DAUPHINOT
Alain DETIENNE
Stéphane DORUCH
Hervé GAIDOZ
Nicole GLADE
Jean-Michel LIESCH
Christophe MADELAIN
Marie-France MOURLON
Denis PETIT
Daniel RICHARD
Claude ROMAGNY
Jean-Jack VELY

La commission « Environnement » s'est réunie 1 fois au cours de l'exercice 2011.

COMMISSION FINANCES-COMMUNICATION

PRESIDENT

Max BOIRAME

MEMBRES

Michel ARNOULD
Myriam BATAILLE-PETIT
André BLANCHARD
Stéphane DORUCH
Gérard PARGNY

La commission « Finances-Communication » s'est réunie 1 fois au cours de l'exercice 2011.

COMMISSION DEVELOPPEMENT ECONOMIQUE

PRESIDENT

Guy RIFFE

MEMBRES

Michel ARNOULD
Claude BEGOUX
André BLANCHARD
Alain BOURDAIRE
Catherine DELAPLACE
James COQUART
Alain DETIENNE
Hervé GAIDOZ
Bernard GASSMANN
Jérôme GILLE
Jean-Luc JORE
Jean-Michel LIESCH
Denis PETIT
Hervé RENAULT
Eloi VERDELET

La commission « Développement économique » s'est réunie 1 fois au cours de l'exercice 2011.

COMMISSION EXTRASCOLAIRE – ACCUEIL JEUNE ENFANCE

PRESIDENT

Franck GUREGHIAN

MEMBRES

Claude BEGOUX
Pascale CARUEL
Catherine DELAPLACE
Jacky FAUCHEUX
Nicole GLADE
Marie-France MOURLON
Sylvie PEREIRA
Nathalie SCOTTO-D'ANIELO
Annie-Paule VAUDE

La commission « Extrascolaire – Accueil Jeune Enfance » s'est réunie 2 fois au cours de l'exercice 2011.

COMMISSION D'APPEL D'OFFRES

TITULAIRES

Patrice MOUSEL
Guy RIFFE
Claude VIGNON

SUPPLEANTS

Max BOIRAME
Franck GUREGHIAN
Hervé RENAULT

La commission « Appel d'offres » s'est réunie 3 fois au cours de l'exercice 2011.

C) L'ORGANISATION ADMINISTRATIVE DE LA STRUCTURE

L'effectif communautaire est de 52 agents permanents au 31 décembre 2011.

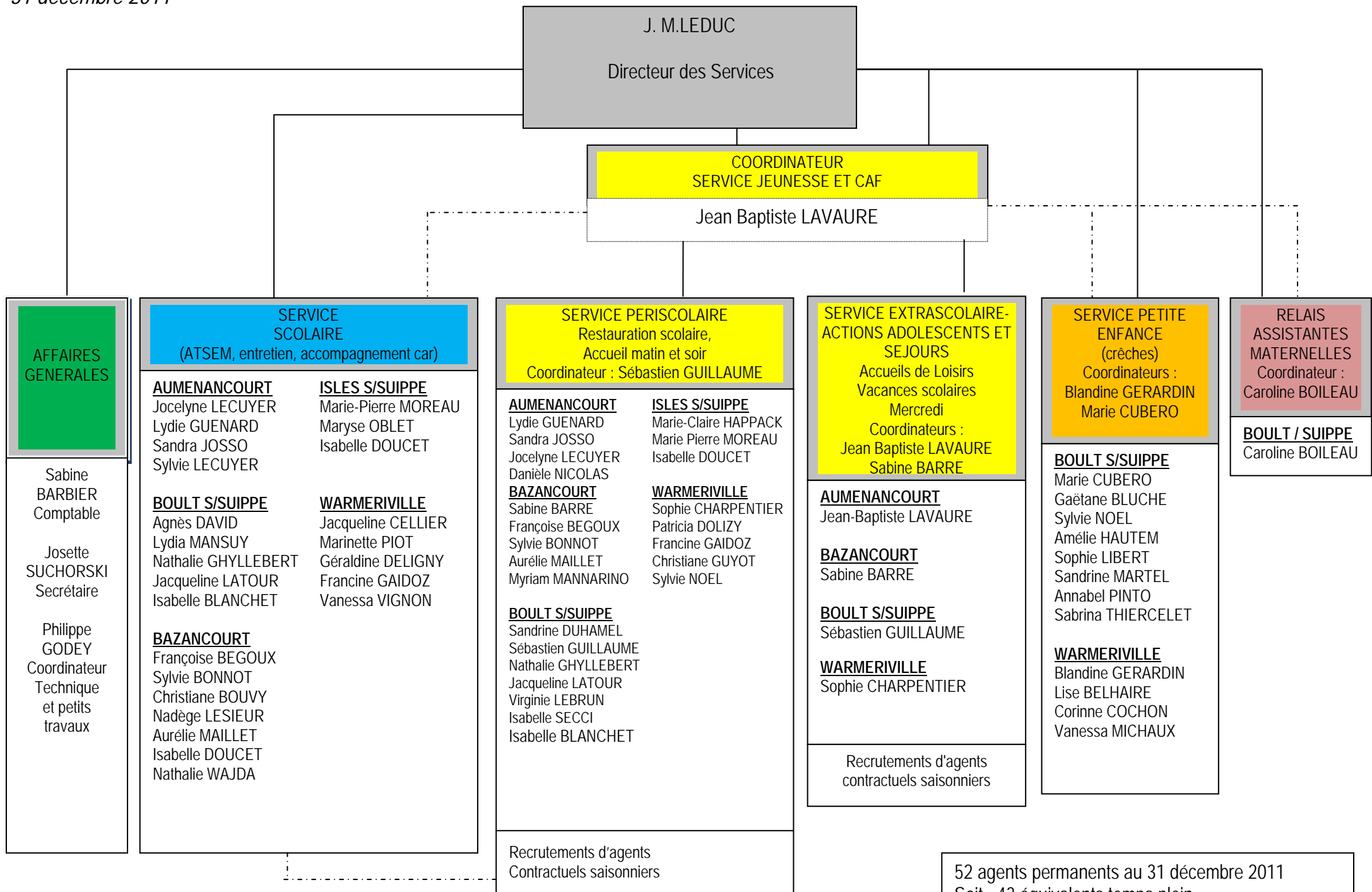

52 agents permanents au 31 décembre 2011
Soit 43 équivalents temps plein

III - LES ACTIONS MENEES AU COURS DE L'ANNEE 2011

A) Pôle scolaire, sportif et de services du secteur Est à Warmeriville

Le programme s'est poursuivi en 2011 par

- Le recrutement de l'Entreprise CARI en tant qu'entreprise générale pour assurer l'ensemble des travaux le 22 août 2011,
 - l'obtention du permis de construire délivré par la commune de Warmeriville le 1^{er} septembre 2011.
- Les travaux ont débuté en octobre 2011.

La livraison de cet équipement est prévue pour la rentrée scolaire 2012.

B) Pôle scolaire et de services à Boulton sur Suipe

Le programme s'est poursuivi par :

- le lancement d'un concours pour le recrutement de la maîtrise d'œuvre le 7 février 2011,
- le recrutement du cabinet d'architecte B.A.U. en qualité de maître d'œuvre le 10 octobre 2011,

L'avant – projet sommaire devrait être validé début 2012, le dossier de permis de construire déposé pour l'été 2012,

Les demandes de subvention seront envoyées durant la même période.

Le recrutement des entreprises pourrait intervenir pour la fin 2012.

C) Réhabilitation de l'école maternelle de Bazancourt et construction d'un bâtiment périscolaire

Pour faire suite à la décision du 23 mai 2011 de lancer le recrutement d'un Assistant à Maîtrise d'Ouvrage pour la réhabilitation de l'école maternelle de Bazancourt et la construction d'un bâtiment périscolaire notamment pour permettre l'accueil de la restauration scolaire indépendamment du collège de Bazancourt, le conseil communautaire lors de sa séance du 4 juillet 2011 a recruté le Cabinet AGENCIA de Reims.

Ce cabinet devrait nous remettre ses premières expertises courant 2012.

D) Les actions économiques

Le développement de la Zone d'Activités du Val des Bois située entre Isles sur Suipe et Warmerville sur le secteur déclaré d'intérêt communautaire s'est poursuivi.

La commercialisation des 12 lots de la 3^{ème} tranche pour 32 456m² est en cours (6 ventes définitives, 4 compromis signés, 2 réservations) et devrait se terminer en 2012.

Concernant la viabilisation de la 4^{ème} tranche d'environ 10 hectares, l'avant – projet détaillé a été validé le 11 avril 2011.

Le permis d'aménager a été accordé le 10 novembre 2011. Les entreprises en charge des travaux, RAMERY et SCEE ont été recrutées le 21 novembre 2011. Les travaux devraient être achevés pour août 2012.

La vente des premières parcelles viabilisées devraient intervenir fin 2012.

D'autre part, le projet de création du Parc d'Activités Sohettes / Val des Bois porté par la Chambre de Commerce et d'Industrie de Reims et Epernay en partenariat avec les Communautés de Communes de la Vallée de la Suipe et de la Plaine de Bourgogne se poursuit mais a pris un peu de retard du fait de différentes études complémentaires liées au projet de Z.A.C.

La Déclaration d'Utilité Publique devrait être mise en œuvre sur ce secteur en 2012. Les acquisitions foncières nécessaires, les fouilles archéologiques et les études se poursuivront en 2012.

Les premiers lots pourraient être commercialisés en 2013 par la Chambre de Commerce et d'Industrie de Reims et d'Epernay.

Dans le même temps, des études importantes sont menées notamment sur :

- la mise en place du Très Haut Débit,
- l'organisation globale de la plaque agro-industrielle de Bazancourt / Pomacle,

Le Syndicat Mixte du Nord Rémois, regroupant les Communautés de Communes de la Vallée de la Suipe, de la Plaine de Bourgogne, la Communauté d'Agglomération de Reims Métropole et le Conseil Général de la Marne été mis en place le 21 novembre 2011 pour porter les infrastructures primaires à mettre en œuvre sur ce large territoire du Nord Rémois concernant le développement du pôle Industries Agro – Ressources et la reconversion de la BA 112.

E) Etude d'entretien, d'aménagement et de valorisation de la rivière Suipe

Ce dossier est aujourd'hui en attente d'une structuration du portage par le Syndicat Mixte Intercommunal d'Aménagement du Bassin de la Vesle (S.I.A.BA.VE) afin de porter la Déclaration d'Intérêt Général et les travaux.

F) Actions scolaires

A titre indicatif, la charge scolaire 2011 s'élève à 915 597 € pour la Communauté de Communes de la Vallée de la Suipe y compris la cotisation au Syndicat Mixte Intercommunal Scolaire (182 115 €) et la contribution obligatoire due pour l'école privée du Val des Bois (29 710 €) ce qui représente pour notre collectivité 1 254,08€ par élève et par an en maternelle, 616,94 € par élève et par an en élémentaire et 489,56 € par élève et par an pour un collégien.

G) Actions périscolaires, extrascolaires et accueil jeune enfance

1) Périscolaire

Des actions périscolaires sont menées les matins (1h), les midis (dont 2h de restauration scolaire) et les soirs (2h) sur les sites suivants :

AUMENANCOURT
BOULT SUR SUIPPE
BAZANCOURT
ISLES SUR SUIPPE
WARMERIVILLE

La commune d'Heutréville est rattachée au Regroupement Pédagogique Déconcentré d'EPOYE/ SAINT MASMES/HEUTREGIVILLE.

La commune de Saint Etienne sur Suipe est rattachée au Regroupement Pédagogique Concentré d'AUMENANCOURT/SAINT ETIENNE SUR SUIPPE.

Quatre sites de restauration scolaire sont desservis par la Société API le midi en liaison froide (Auménancourt/Isles sur Suipe/Boult sur Suipe et Warmeriville)

Un repas « Bio » est servi chaque semaine dans le cadre de ce contrat sur ces différents sites.

Le site de Bazancourt est desservi le midi par une prestation de service contractualisée avec le collège du Pré Bréart à Bazancourt.

En 2011, ont été accueillis en moyenne par jour sur tous les sites :

Le matin	65 enfants
Le midi	285 enfants
Le soir	180 enfants

2) Extrascolaire

Des actions extrascolaires sont menées les mercredis et pendant les petites et grandes vacances scolaires sur les sites suivants en fonction des effectifs :

AUMENANCOURT
BOULT SUR SUIPPE
BAZANCOURT
WARMERIVILLE

Des actions à destination des adolescents sont également mises en place.

En 2011, ont été accueillis en moyenne par jour sur tous les sites :

Les mercredis	58 enfants (2 047 journées d'animation/enfant)
Aux petites vacances	60 enfants (1 482 journées d'animation/enfant)
Aux grandes vacances	155 enfants (4 150 journées d'animation/enfant)
Pour les actions adolescents	12 jeunes concernés

Au total 922 enfants différents ont été accueillis dans nos structures périscolaires et extrascolaires, ce qui représente 137 216 heures d'animation

3) Accueil Jeune Enfance

Deux sites, l'un à Warmeriville, l'autre à Boulton sur Suippe permettent aujourd'hui l'accueil de 42 enfants de quelques mois à moins de 3 ans.

BILAN FINANCIER GLOBAL 2011 DU SERVICE JEUNESSE ENFANCE EDUCATION

DEPENSES	1 190 591 €
RECETTES	841 863 €
CHARGE COMMUNAUTAIRE	348 728 €

Les recettes sont constituées pour 521 259 € par les participations parentales.

Pour le reste soit 320 604 € par les financements de la Caisse d'Allocations familiales, de la Mutualité Sociale Agricole et du Conseil Général de la Marne.

IV -LA GESTION FINANCIERE

A) LE FONCTIONNEMENT DE LA STRUCTURE

Est joint au présent rapport le compte administratif 2011.

Vous trouverez également le détail de la dette en cours au 31 décembre 2011, le montant des annuités, le tableau de l'amortissement prévisionnel de la dette, l'état des immobilisations, le tableau des emplois ouverts au sein de la Communauté de Communes au 31 décembre 2011.

Il paraît important de rappeler le coût par habitant pour chacune des compétences transférées à savoir :

COÛT PAR HABITANT DU FONCTIONNEMENT DES SERVICES COMMUNAUTAIRES EN 2011

SERVICE SCOLAIRE*	123,98 €
SERVICE ANIMATIONS	42,77 €
✓ Accueil périscolaire matin, midi et soir	
✓ Accueil jeune enfance (crèche)	
✓ Accueil extrascolaire du mercredi lors des vacances scolaires et actions envers les adolescents	
✓ Relais Assistantes Maternelles (RAM)	
ORDURES MENAGERES	81,92 €
(dont 56,49 € financés directement par la taxe sur les ordures ménagères)	
SERVICES GENERAUX	<u>46,18 €</u>
Secrétariat, Mission Locale Rurale,....	
<u>TOTAL</u>	294,85 €

* la charge de la dette annuelle liée aux investissements a été intégrée dans le coût par service.

Commentaires :

Si le poids du fonctionnement scolaire a baissé en 2011 du fait de la non réalisation de travaux d'entretien courant sur le secteur Est dans l'attente de l'ouverture du nouveau pôle, le coût des activités périscolaires et extrascolaires a légèrement augmenté du fait d'une fréquentation plus importante notamment des services périscolaires.

Compte tenu des orientations définies ci-après :

- construction du Groupe Scolaire SUIPPE DES MARAIS (réalisé en 2004),
- reconstruction du Groupe Scolaire Elementaire avec Centre de Loisirs Sans Hébergement à Bazancourt (réalisé en 2005),
- construction d'un Accueil Jeune Enfance à Boulton sur Suiippe (2008),
- construction d'un équipement scolaire dans le secteur Est Warmeriville-Isles sur Suiippe-Heutréville (ouverture de l'établissement à la rentrée 2012),
- Reconstruction / extension du groupe scolaire et périscolaire de Boulton sur Suiippe (en cours)
- Réhabilitation de l'école maternelle de Bazancourt et construction d'un bâtiment périscolaire notamment pour la restauration scolaire (2013/2014),
- Réalisation d'un plateau sportif à Auménancourt en 2012.

La charge de la dette devrait augmenter dans les années futures. Néanmoins notre capacité d'autofinancement a fortement progressé du fait du développement économique entre 2004 et 2011 notamment sur Bazancourt avec différentes unités industrielles nouvelles ce qui devrait nous permettre d'amortir les 2 programmes de construction scolaires et périscolaires à Warmeriville et à Boulton sur Suiippe tout en maintenant performante notre capacité d'autofinancement.

Pour faire face à ces besoins structurants en lien avec le développement du Pays Rémois, il convient de développer les activités économiques notamment au niveau agro-industriel en lien avec le pôle de compétitivité à vocation mondiale mais également dans d'autres secteurs d'activités (pour ne pas dépendre exclusivement de l'agro - industrie) afin de renforcer nos moyens financiers par des recettes supplémentaires liées à la Contribution Economique Territoriale et à la Taxe Foncière sur les propriétés bâties dans sa partie industrielle.

Dans ce cadre, la Chambre de Commerce et d'Industrie de Reims et d'Eprenay s'est engagée avec notre communauté de communes de la vallée de la Suiippe et celle de la Plaine de Bourgogne dans la création d'un parc d'activités important en prolongement de la zone existante du Val des Bois vers l'échangeur des Sohettes entre les RD20 et RD 20a aux abords de la RN51/A34.

Elle participe également au financement de la desserte routière du pôle Industries Agro – Ressources de Bazancourt / Pomacle en étant moteur pour la réalisation de la première phase des travaux depuis la RD 20a/RD31 jusqu'à la RD 74 grâce au portage désormais assuré par le Syndicat du Nord Rémois.

B) BILAN DE LA FISCALITE 2011

Vous trouverez ci-joint un tableau de fiscalité de la Communauté de Communes

L'année 2011 a vu la mise en place d'une nouvelle fiscalité mixte communautaire comprenant :

- la taxe d'habitation,
- les taxes foncières,
- La Cotisation Foncière des Entreprises (CFE),
- La Taxe d'Enlèvement des Ordures Ménagères,

Sur lesquelles l'assemblée communautaire a un pouvoir de fixation des taux de la fiscalité et d'autres produits fiscaux sur lesquels nous n'avons pas de pouvoir de vote des taux.

- la Cotisation sur la Valeur Ajoutée des Entreprises (CVAE),
- l'Imposition Forfaitaire sur les Entreprises de Réseaux (IFER)
- la Taxe sur les Surfaces Commerciales (TASCOM)
- la Taxe Additionnelle sur le Foncier Non Bâti (TATFNB)

A cette fiscalité s'ajoutent les produits de la Dotation de Compensation de la Réforme de la Taxe Professionnelle (DCRTP) et du Fonds National de Garantie Individuelle des Ressources(FNGIR) qui sont la conséquence de la réforme fiscale de la taxe professionnelle de 2010.

Situation fiscale de la communauté de communes en 2011

	Taxe d'habitation			Foncier bâti			Foncier non bâti			TEOM			TATFNB			Sous-total produits
	Base	Taux	Produit	Base	Taux	Produit	Base	Taux	Produit	Base	Taux	Produit	Base	Taux	Produit	Montant
Auménancourt	706 655	7,42%	52 434	408 410	0,00%	0	55 636	0,972%	541	425 490	12,35%	52 548	757	13,17%	100	105 623
Bazancourt	1 370 505	7,42%	101 691	7 778 493	0,00%	0	46 216	0,972%	449	923 041	12,35%	113 996	5 218	13,17%	687	216 823
Boult S/ Suipe	1 075 688	7,42%	79 816	663 615	0,00%	0	75 378	0,972%	733	673 171	12,35%	83 137	4 271	13,17%	562	164 248
Heutrégiville	330 475	7,42%	24 521	187 946	0,00%	0	39 928	0,972%	388	195 095	12,35%	24 094	385	13,17%	51	49 054
Isles S/ Suipe	655 948	7,42%	48 671	514 065	0,00%	0	57 924	0,972%	563	446 594	12,35%	55 154	17 995	13,17%	2 370	106 758
St Etienne/Suipe	189 245	7,42%	14 042	103 004	0,00%	0	28 295	0,972%	275	109 039	12,35%	13 466	0	13,17%	0	27 783
Warmeriville	1 474 799	7,42%	109 430	966 976	0,00%	0	88 189	0,972%	857	956 741	12,35%	118 158	6 058	13,17%	798	229 243
TOTAL	5 803 315	7,42%	430 605	10 622 509	0,00%	0	391 566	0,972%	3 806	3 729 171	12,35%	460 553	34 684	13,17%	4 568	899 532

dépense = 667 901

	Cotisation Foncière des Entreprises			C.V.A.E.			I.F.E.R.			TASCOM			Sous-total produits	TOTAL FISCAL 2011	TRANSFERT DE FISCALITE	TOTAL GLOBAL 2011
	Base	Taux	Produit	Base(26,50)	Taux	Produit	Base	Taux	Produit	Base	Taux	Produit	Montant	Montant	Montant	Montant
Auménancourt	46 467	17,90%	8 318	206 600	1,50%	3 100			0			0	11 418	117 041	135 148	252 189
Bazancourt	6 353 220	17,90%	1 137 226	37 546 333	1,50%	563 197			2 331			4 399	1 707 153	1 923 976	-1 032 687	891 289
Boult S/ Suipe	82 114	17,90%	14 698	516 067	1,50%	7 742			42 948			0	65 388	229 636	159 131	388 767
Heutrégiville	12 773	17,90%	2 286	88 933	1,50%	1 335			0			0	3 621	52 675	51 709	104 384
Isles S/ Suipe	207 201	17,90%	37 089	3 096 467	1,50%	46 448			2 040			0	85 577	192 335	-75 572	116 763
St Etienne/Suipe	9 456	17,90%	1 693	165 000	1,50%	2 476			0			0	4 169	31 952	41 268	73 220
Warmeriville	184 836	17,90%	33 086	1 590 533	1,50%	23 859			1 020			26 813	84 778	314 021	253 504	567 525
TOTAL	6 896 067	17,90%	1 234 396	43 209 933	1,50%	648 157			48 339			31 212	1 962 104	2 861 636	-467 499	2 394 137

163 056 351

DCRTP 265 470
 FNGIR 460 674
 FISCALITE 2 394 137

Conséquence de la réforme de la taxe professionnelle
 Conséquence de la réforme de la taxe professionnelle
 Colonne total global 2011

GLOBAL 3 120 281